

# 社協だより

第74号 平成27年3月1日発行

編集・発行



社会福祉法人  
名取市社会福祉協議会

名取市増田字柳田80 市役所西棟  
TEL022-384-6669 FAX022-384-6844  
<http://www.natorisyakyo.or.jp/>



平成27年1月17日、互いの復興と震災で犠牲となった方々の冥福を祈るイベントが開催されました。



美田園では、東日本大震災の復興支援として『KOBE 豚饅頭サミット』が開催されました。(3頁に関連記事を掲載)

日和山では、今回の支援に対する感謝の気持ちも込めて、社協とボランティアによって117本の竹灯籠で文字を描き祈りを捧げました。(社協のホームページに関連記事を掲載中)



# 社会福祉協議会 下半期事業のご報告

平成 26 年度の下半期に  
社協が行った事業をご報告します。

## 第四十回 名取市社会福祉大会

平成二十六年十一月二十七日、名取市文化会館の中ホールを会場に第四十回名取市社会福祉大会を開催しました。

第一部の記念事業では、落語家の六華亭 遊花（ろくかてい ゆうか）さんを迎え、「なまこつて 笑つて コミュニケーション」という演題でお話を披露していただきました。東北六県に華を咲かせる意味の「六華亭」というだけに、東北弁による話にはどこか「ほろこつ」と素朴で暖かみがあり、また、人の行動を細や



▶東北訛りが小気味良く響きます。

▼表彰式の様子



かに観察した描写で、地域内での人とのつながりの大切さをユーモラスに話された内容に、会場に集まった約三百十名の方々は腹を抱え笑いながらも、話の本質につなずき、共感していたようです。



また、第二部では、日頃より各分野で福祉に功績のあった個人、団体合わせて六十二名に対し、社会福祉協議会ほか五団体から表彰状、感謝状の贈呈を行いました。

## 認知症への取り組み

ほつとなどりでは、認知症への取り組みとして「認知症研修」と「いづくの堂」を定期的に実施し、認知症状のある方及びご家族へのケアに力を入れています。

認知症研修では、認知症の症状や行動・心理症状についての知識を深めることや、事例をもとにグループで話し合い、より実践的なスキルを身につけるなどの取り組みを行っています。

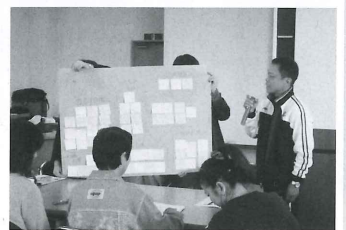

いづくの堂では、名取市文化会館「希望の家」を会場に毎月一回、認知症高齢者等を支えているご家族の情報交換を目的としたオープンカフェ（おしゃべりタイム）を開催しています。



認知症や介護について、共に学び、共に語り合える仲間と出会える場です。興味のある方はぜひお立ち寄りください。ほつとなどりでは、今後さらに認知症ケアに力を入れてまいります。

【ほつとなどりへの問合せ先】

（名取市社会福祉協議会内）

TEL 022-384-6669

# なとり復興支援センター ひより

「なとり復興支援センターひより」は  
 応急仮設住宅にお住まいの方々を対象に  
 復興支援活動を行っています。支援内容  
 のひとつに、仮設住宅集会所で活動する  
 ボランティア団体と仮設住宅自治会との  
 調整役があります。

現在、活動しているボランティア団体  
 はさまざまで、震災直後から長期にわた  
 り継続して活動しているところや、東京  
 や関西など、遠方から定期的につけつ  
 てくれる団体もあります。また、名取り  
 内の団体・学校・企業など地元の皆さん  
 もたくさん活動しています。

阪神大震災発生から二十年目となる今  
 年、年末から年始にかけて兵庫県からの  
 ボランティアによる支援活動が多数あり



▶星陵高校の皆さんによる活動の様子  
 きれいなパンジーの鉢植えもいただきました。



▶豚饅頭支援の様子  
 つつにホカホカ  
 つつにホカホカ  
 つつにホカホカ



ました。どの方々も「阪神大震災時の支  
 援に対する感謝」と「東日本大震災で被  
 害に遭われた皆さんへの応援」の気持ち  
 を胸に、かけつけてくれました。

平成二十六年十二月十五日、十六日の  
 二日間、兵庫県立星陵高等学校・二年  
 生三十七名の皆さんが名取りへボラン  
 ティアに来てくれました。

生徒の皆さんは三グループに分かれ市  
 内の老人福祉施設、幼稚園、応急仮設住  
 宅等で活動を行いました。老人福祉施設  
 では合唱や楽器演奏の披露を、幼稚園・  
 児童センターではサンタクロースに扮し  
 てプレゼントを配るなど、施設利用者、  
 子どもたちにとっても楽しいひと時とな  
 りました。応急仮設住宅では住民の皆さ  
 んとの交流会を企画しました。生徒の皆  
 さんは初めてのボランティア活動という  
 ことで、緊張している様子もありました  
 が、一生懸命に取り組み、次第に住民の  
 皆さんとも打ち解け、和やかな交流会と  
 なりました。

平成二十七年一月十七日、神戸豚饅頭サ  
 ミット実行委員会から豚饅頭の支援があり  
 ました。東日本大震災時、名取りは神戸  
 市からも多くの支援をいただきました。  
 そのお礼のため、名取り市協会長が神戸  
 市社協を訪問した際に出会った老舗豚饅  
 店の方々による支援です。三年前にも豚  
 饅頭の支援がありました。今回、阪神大  
 震災から二十年という節目の日に再度名  
 取り市へ支援していただきました。

美田園にある応急仮設住宅とその周辺  
 にお住まいの方々、美田園北地区へ再建  
 された方々等を対象に実施した活動でし  
 たが、寒い中にも関わらず、多くの方に  
 足を運んでいただきました。温かい豚饅  
 を食べ、暖かい人の心に触れ、皆さん笑  
 顔のひと時となりました。

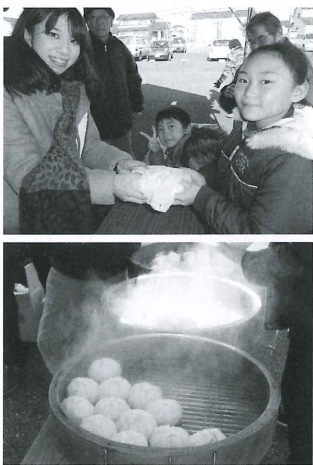

## 【ひよりへの問合せ先】

なとり復興支援センターひより  
 TEL 022-383-3185  
 (名取り市社会福祉協議会事務所2階)

## 配食ボランティア体験

お正月明けの最初の配食サービスの  
 日、宮城県名取北高等学校社会奉仕部の  
 生徒二名がお弁当配達体験ボランティア  
 に参加しました。



▲▼体験中の様子



夏休みにも体験していたものの、最初  
 は緊張したという二人でしたが、「お弁  
 当を待つ方の  
 笑顔に触れる  
 ことができ  
 嬉しかった。」  
 と感想を述べ  
 てくれました。  
 ▲いつものボランティアに加え、  
 孫世代の訪問に笑顔がこぼれ  
 ます。



## 【配食サービスの問合せ先】

名取り市社会福祉協議会  
 TEL 022-384-6669



# 名取市ボランティア連絡会

「地域の利用者には地域のボランティアで…」を合言葉に

名取市ボランティア連絡会は、地域の中でのさまざまな福祉活動に取り組み、今年結成 30 周年を迎えました。社会福祉協議会の地域福祉活動においては、その推進役・実践者として、また各関係機関とも多岐にわたる協働活動に取り組み、「ボランティア活動」を身近にした当団体の歩みをご紹介します。



▲みのり園北海道旅行

▼活動初期のころは、旅行のお供にも出掛けた。



▲立上げ当時のメンバーと社協職員。今でこそ賛同して下さる方も増えたが、当時は会員を募るのも資金を集めるのにも苦労した。

## ボランティア10の心得

- 一、自分の興味のある身近なことから始めよう
- 一、無理のないように活動しよう
- 一、相手のことも考えよう
- 一、約束や秘密は守りましょう
- 一、安全にも十分配慮しましょう
- 一、宗教や政治活動とは区別しましょう
- 一、謙虚さを大切にしましょう
- 一、学習を心掛けましょう
- 一、周囲の理解を得ましょう
- 一、楽しんで活動しましょう

1992

平成4年  
精神障害者通所授産施設「友愛作業所」が現在の場所へ新築開所

1988

昭和63年6月  
名取市精神障害者通所授産施設（現在の名取市友愛作業所）が開所。新たに2グループが加入して10団体に組織改正される

1987

昭和62年4月  
市内初のデイサービスセンター「青松苑」の開設に伴い、市内8地区に支部を設ける

1985

昭和60年  
第1回「ボランティア研修会」開催

1984

昭和59年4月  
名取市福祉作業所みのり園の開園を機に「名取市ボランティア連絡会」を設立

1984

昭和59年  
名取市保健センター完成

1973

昭和48年4月  
増田児童館に母親クラブを結成。会員数40名でスタート

名取市ボランティア連絡会の歩み

## 名取市ボランティア連絡会組織図

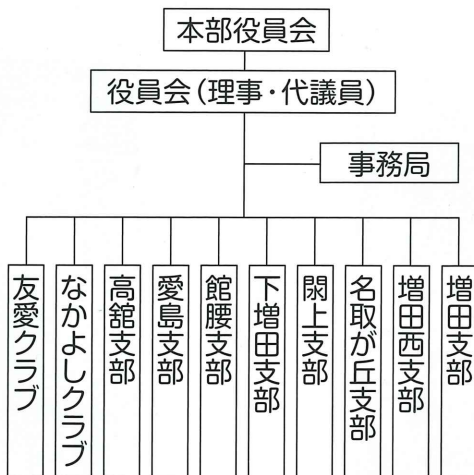

▼みのり園にて。当時はまだ割烹着が主流だった。



▲特別養護老人ホーム 松陽苑での活動風景。介護保険制度が施行されるまでは、施設でのボランティアが活動の中心だった。現在は介護サービスからは離れた角度から、施設ボランティアを継続している。



▲江戸落語と餃子立食パーティー  
(仮設住宅イベント)



▲ダンスパラダイス  
in なとり



▲名取市老人スポーツ大会。着順通りに選手を捕まえるのは大変!!

## 他団体への 協力など 多岐に渡って 活動してきました

▼市老連・芸能大会協力



▲ボランティアさんによる  
チャリティーバザー



▲社会福祉バザー



▲お弁当の受渡しをする配食サービス(拠点方式)の様子



▲閑上地区の配食サービスを  
支えたボランティア



▲大震災の前まで実施されていたひとり暮らし高齢者への会食サービスの送迎風景

2015

平成27年2月  
名取市ボランティアマニマニ協議会30周年記念研修会を開催

2011

平成23年3月  
東日本大震災発生

2007

平成19年  
福祉給食サービス運転ボランティア研修会を三好自動車学校にて開催

2003

平成15年  
ふれあいの集い〜名取市ボランティア研修〜開催

2001

平成13年  
ボランティア国際年

2000

平成12年4月  
介護保険法が施行され、介護保険制度スタート

1998

平成10年  
名取市ボランティア研修会開催

1997

平成9年  
「5周年記念フェスティバルin友愛」開催

1995

平成7年  
名取が丘に続いて、閑上地区で福祉給食サービス拠点方式を実施

1993

平成5年  
福祉給食サービスで名取が丘地区拠点方式が開始される



▲運転研修風景



▲名取市保健センター、社協との合同開催で盛大に開催された。

▼各地の研修にも積極的に参加していた。



▲5周年記念フェスティバルin友愛でダンスを披露

※入会をご希望の方は、下記までお問い合わせください。  
名取市ボランティア連絡会事務局  
TEL022-384-6669  
(社会福祉協議会内)



# 平成26年度 赤い羽根共同募金実績額のご報告

## 6,961,289円

(平成27年1月末現在)

みなさまからのたくさんのご協力ありがとうございました。

丸の内



被災地の子どもたちに  
遊具を贈ろう!!

ご協力をお願いします

▲むすび丸ピンバッジ  
3月末まで取扱い中  
【問合せ先】  
宮城県共同募金会  
TEL 022-292-5001  
名取市共同募金委員会  
TEL 022-384-6669  
(名取市社会福祉協議会内)

### 募金種別内訳

募金種別	募金額
戸別募金	6,684,814円
職域募金	164,543円
学校募金	92,200円
窓口募金等	19,732円
合計	6,961,289円

### 戸別募金の地区内訳

地区	募金額
増田	1,289,410円
増田西	1,139,500円
名取が丘	582,470円
関上	131,200円
下増田	493,300円
館腰	885,051円
愛島	601,623円
高館	553,500円
ゆりが丘・みどり台	320,760円
相互台	446,800円
那智が丘	241,200円
合計	6,684,814円



◀県共募の安全生活支援事業（H25年度分募金）により市内6つの町内会が助成を受けました。左は現物支給された発電機

役職	氏名	所属/区分
会長	佐々木 秀典	学識経験者
副会長	松浦 美恵子	名取市民生委員児童委員協議会
副会長兼 常務理事	今野 三幸	名取市社会福祉協議会特別会員
理事	洞口 新吉	名取市民生委員児童委員協議会
//	川村 米子	名取市民生委員児童委員協議会
//	高田 弘二	名取市行政区長会連合会
//	齋藤 隆二	名取市行政区長会連合会
//	熊谷 郁夫	名取市行政区長会連合会
//	昆布谷 博	名取市身体障害者福祉協会
//	鈴木 治子	社会福祉法人みのり会
//	江口 清子	名取市ボランティア連絡会
//	武部 尚子	名取市社会福祉協議会特別会員
//	倉持 千恵子	名取市社会福祉協議会特別会員
//	佐藤 宏郎	学識経験者
//	山形 長吉	学識経験者

役職	氏名
監事	越河 いなみ
//	小原 久子

※理事・監事のみ氏名を掲載しています。

社会福祉法人名取市社会福祉協議会の役員（理事十五名、監事二名、評議委員三十五名）の任期満了による改選が行われ、平成二十六年十月二十二日付けで新役員が就任しました。役員の任期は二か年で、これまでの事業方針を継承しながらも新たな気持ちで地域福祉の推進等に取り組んでまいります。

## 名取市社会福祉協議会

### 役員改選の報告

# あたたかい善意 ありがとうございます

社会福祉協議会に寄付をしていただいた方々を掲載しました。  
(平成26年9月1日～平成27年1月31日の間)  
善意の気持ちを大切に、みなさまに喜んでいただけるような活用をまいります。

【現金の寄付】 ★平成26年8月31日までの寄付金は前回発行の「社協だより第73号」に掲載済み (敬称略)

月 日	氏 名	金額 (円)	月 日	氏 名	金額 (円)
H26. 9. 8	京浜精密工業株式会社 代表取締役社長 駒場徹郎(横浜市)	67,470	H26.11.12	増田西婦人会 会長 秋場ふみ子	10,000
9.25	(有)エンゼル 名取市役所売店 店内設置「善意銀行募金箱」	5,964	11.21	増田グラウンド・ゴルフ愛好会 会長 渡辺定男	2,500
10.16	宮城県名取北高等学校 父母教師会	15,300	11.25	愛島公民館 寿教室	449
10.20	みちのくフリーマーケット協会 (増田西)	5,000	12. 2	みちのくフリーマーケット協会 (増田西)	5,000
10.27	GG 名取市協会 代表 佐々木 常夫	1,500	12. 3	増田婦人会	28,600
10.31	名取市ボランティア連絡会 名取が丘支部 支部長 吉田種雄	5,000	12.16	本郷老人クラブ福寿会 会長 高橋 亨	14,690
11. 7	愛島公民館まつり 福祉委員会募金	10,348	12.22	愛島婦人会 会長 大久あき子	12,357
	那智が丘公民館まつり コーヒーコーナー係	6,360	12.24	箱塚老人クラブ若草会	4,610

※その他、匿名希望の方から寄付金 (6件・56,922円) をいただきました。

【指定現金寄付の払い出し】 (敬称略)

月 日	払い出し先	金額 (円)
H27. 1.15	名取市ボランティア振興基金	50,000

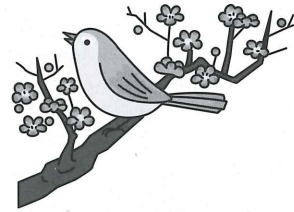

【物品の寄付】

(敬称略)

月 日	氏 名	物 品 名	払い出し先
H26. 9.12	メガネの相沢 名取店 代表取締役社長 相澤博彦	老眼鏡クーポン券 20組	市内高齢者
11. 6	藤井 収 (白葉) (増田西)	正月用書 50枚	市内21施設等
11.10	亘理名取地方農業共済組合 女性の会 組合長理事 加藤 治 (亘理町)	タオル 240枚	市内16施設
11.19	板橋良子 (増田)	手作り毛糸ぬいぐるみ 150個	市内6保育園等
12. 2	福原君恵 (関上)	タオル 150本	市内5保育所等
12.19	小野慶雄 (館腰)	タオル 500本	市内5施設
12.22	大久あき子 (愛島)	タオル 51本	市内高齢者

※その他、匿名希望の方から物品 (3件・紙おむつ・手芸用品) をいただきました。

## 高齢者やご家庭の悩みごと相談窓口のご案内

宮城県高齢者総合相談センターでは、高齢者やそのご家族の方々が抱えている、健康面や介護など、生活上の悩みごと・心配ごとの相談を受け付けています。

弁護士による法律相談 (月2～3回) や、精神科医による医療相談 (月1回) も行っています。(予約制) 相談は無料、秘密は厳守されますので、お気軽にご相談ください。

【受付時間】 9:00～17:00 (土・日・祝日・年末年始を除く)

【お問合せ】 宮城県社会福祉協議会 宮城県高齢者総合相談センター  
TEL:022-223-1165

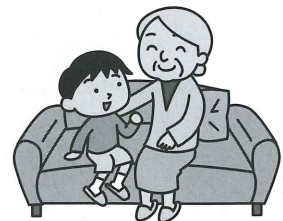

# 名取市社会福祉協議会 事業のご案内



## 指定居宅介護支援事業所ほっとなとり

**ほっと** 名取市増田字柳田 80  
**なとり** TEL 022 - 384 - 6669 (代)

※介護保険法に基づく事業等を行っています。  
ケアプランの作成、介護の相談・申請代行、認知症高齢者等を支える介護者のつどい“いっぷく堂”（受託事業）の運営

## 指定居宅サービス事業所ほっとなとり

**ほっと** 名取市増田字柳田 80  
**なとり** TEL 022 - 384 - 6669 (代)

※介護保険法・障害者総合支援法に基づく事業等を行っています。  
訪問介護、訪問入浴、福祉用具の取扱い、居宅介護、重度訪問介護、行動援護、同行援護、移動支援、受託事業（育児ヘルプ・ひとり親ヘルプ）

## 名取南地域包括支援センター(受託事業)

 名取市名取が丘四丁目 17 - 7  
TEL 022 - 399 - 7570

※介護保険法に基づく事業等を行っています。  
介護予防マネジメント、総合相談支援・権利擁護、包括的・継続的マネジメント、介護予防教室の開催、介護保険サービスの利用に関すること

## なとりソーシャルサポートセンターほこあぼこ

 名取市増田一丁目 7 - 28  
TEL 022 - 384 - 8889

※障害者総合支援法に基づく事業等を行っています。  
福祉サービスの利用に関すること、地域にある施設などの社会資源の活用に関すること、日常生活に関する支援、社会生活力を高める支援、権利擁護のために必要な支援、専門機関への紹介

## 名取市友愛作業所(指定管理)

 名取市増田一丁目 7 - 28  
TEL 022 - 384 - 8876

※障害者総合支援法に基づく事業等を行っています。  
就労移行支援事業、就労継続 B 型事業

## 社会福祉協議会・その他の事業

※地域福祉に密着した事業等を行っています。  
福祉給食サービス事業、福祉啓発事業（キャップハンディ）、復興支援事業（なとり復興支援センターひより）、日常生活自立支援事業（まもりーぶ）など

【お問い合わせ、応募先、ご相談】

## 社会福祉法人 名取市社会福祉協議会

〒981-1292 名取市増田字柳田80番地 TEL 384-6669  
ホームページもご覧下さい <http://www.natorisyakyo.or.jp>