

震災復興を 目的とした 寄付のご紹介

災害ボランティアセンターの運営や、今後の復興支援のための財源としてご寄付いただいた方々を掲載しました。

名取市内の方から遠く県外の方まで、たくさんの方々からいただいたあたたかい気持ちを市民の皆さまへ「復興支援」という形で届けてまいります。ご支援ありがとうございます。

現金の寄付

★社会福祉協議会への通常の寄付については14、15ページへ掲載しております。

(敬称略)

月 日	氏 名	金額 (円)
H23.3. 14	荘司 千鶴子 (増田)	20,000
3. 15	島 正 (仙台市)	50,000
3. 23	社会福祉法人東大阪市社会福祉協議会 職員有志	241,000
4. 8	大西 貴弘 (徳島市入田町)	10,000
4. 21	社会福祉法人宮城県社会福祉協議会 会長 三浦俊一	300,000
5. 6	中嶋賢太郎 セブンイレブン瀬戸内豆田店 土師店一同	100,000
5. 10	(財)世界宗教者平和会議日本委員会 理事長 庭野日鏡	5,000,000
5. 20	社会福祉法人神戸市社会福祉協議会 理事長 今井鎮雄	1,000,000
5. 23	木崎湖モダンボート (長野県大町市)	34,266
5. 31	社会福祉法人神戸市西区社会福祉協議会 西区民まつり設置「名取市社会福祉協議会支援募金」	111,986
7. 12	社会福祉法人鳥取市社会福祉協議会 山元貴裕	5,000
8. 4	山中比叡平学区 金曜カフェ (滋賀県大津市)	30,000
9. 14	社会福祉法人角田市社会福祉協議会 会長 吉田克哉	100,000
12. 26	木崎湖モダンボート (長野県大町市)	112,500
H24.1. 15	矢切地区社会福祉協議会 (千葉県松戸市)	50,000
1. 31	中国地方郵便局長協会・因幡地区郵便局長会 (切手、収入印紙)	20,240

※その他、匿名希望の方から寄付金 (3件・51,333円) をいただきました。



▲ゴールドマン
サックス証券様
からは車輛の寄
付をいただきました。



▲公益財団法人オ
リックス財団様か
らも車輛2台をい
ただきました。



なとり

復興支援センター

ひより

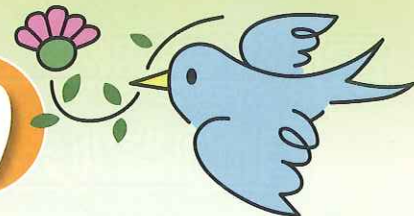

「名取市災害ボランティアセンター」は8月6日に閉所し、「なとり復興支援センターひより」へ衣替えしました。「ひより」では復興支援コーディネーターや生活支援相談員を新たに加え、仮設住宅を中心に被災された方々へあらゆる生活支援を行っています。

そんな「ひより」の活動について各仮設住宅での様子を交えながらご紹介します。

●「ひより」の由来●

「なとり復興支援センターひより」の「ひより」は、「遠く広く見渡せるように…」という想いを込めて関上の日和山から名づけました。

復興支援センターは、仮設住宅に入居されている方々を中心に被災された方々への支援を行うセンターです。イベント等ボランティアのコーディネーターや生活上のあらゆる相談に応じるなど、市民の皆さんと一緒に復興へ向けた支援活動を行います。一人で悩み、困っている人はいないか、遠く広く見渡しながら「ひより」の運営を行います。



●生活支援相談員●

「ひより」には7名の生活支援相談員がおります。それぞれが市内7か所（美田園第2と第3は一緒に）の仮設住宅を担当し、集会所に常駐しています。

主な活動内容は、仮設住宅などに入居している方への相談・支援、仮設住宅内の自治組織への連絡調整、集会所へ来る住民への対応、住宅への個別訪問、イベントの調整などです。

9月14日から各仮設住宅へ常駐し約半年、住民の皆さんとも少しずつ関わりを持つことができました。「困った時は相談員にきけば大丈夫！」と頼りにしていただけよう、住民の皆さんのサポート役として、日々取り組んでいます。



【市内仮設住宅の状況】

団地等名称	建設戸数	入居戸数	入居世帯	入居人数
箱塚桜団地	102戸	101戸	102世帯	270人
箱塚屋敷団地	180戸	177戸	172世帯	454人
愛島東部団地	182戸	182戸	156世帯	411人
美田園第一団地	128戸	128戸	121世帯	250人
美田園第二団地	120戸	120戸	94世帯	257人
美田園第三団地	27戸	27戸	16世帯	68人
植松入生団地	150戸	150戸	119世帯	303人
雇用促進住宅	196戸	73戸	70世帯	127人
県営住宅(田高、増田、名取丘)	19戸	11戸	11世帯	42人
民間賃貸住宅			1,321世帯	3,693人
計	1,104戸	969戸	2,182世帯	5,875人

平成23年12月1日現在



●復興支援 コーディネーター●

復興支援コーディネーターの役割は支援活動に関するコーディネートをを行うことです。

具体的には、県内外の支援団体（NPO、ボランティア、大学など）の支援依頼に対するコーディネートや地元組織（民生委員、ボランティア、町内会など）の支援に対するコーディネート、生活支援員のスケジュール管理などがあります。

「ひより」には2名の復興支援コーディネーターがあり、名取市内を東北本線の線路で東と西に二分し担当しております。

被災された方々のための支援を行いたいという方は、まず復興支援コーディネーターにご相談いただくことで、各仮設住宅の自治会との調整や被災された方々のニーズ（支援してもらいたいこと）を把握することが出来ます。長期的な支援、短期での支援、イベントの企画など、ありとあらゆる活動のコーディネートを行っています。



●「ひより」のこれから●

災害VCから「ひより」へと変わり約7ヶ月、仮設住宅へ関わりを持たせていただくことから始まり、徐々に住民の皆さんにも知っていただけるようになりました。

まもなく震災から1年が経とうとしています。日々の生活を乗り越えていくことに精一杯だった方も少しずつ将来を考え、不安な思いを抱えているのではないのでしょうか。

「ひより」はそういつた方々に寄り添

い、時には背中を押して、時には一緒に並んで歩き、誰もが安心して前に進めるよう、皆さまのサポート役として存在しています。皆が前に進んでいけるようにお手伝いをさせて下さい。今後ともどうぞよろしくお願いいたします。



【問合せ先】

なとり復興支援センター ひより

〒981-1292

名取市増田字柳田80番地（名取市役所西棟2階）

TEL 022-383-3185 FAX 022-383-3186



たくさんのご協力 ありがとうございます ございました

10月から始まった赤い羽根共同募金運動、大きな災害がありたくさんの方が被災された状況の中、「できるかぎり」でのご協力をお願いしたところ、多くの皆さまにご協力いただきました。本当にありがとうございます。

平成23年度
赤い羽根共同募金実績額
5,967,562円



【平成23年度募金種別内訳】

募金種別	募金額
戸別募金	5,613,661円
職域募金	167,618円
個人募金	149,014円
窓口募金等	37,269円
合計	5,967,562円

【戸別募金の地区内訳】

地区	募金額
増田	863,700円
増田西	861,400円
名取が丘	601,450円
下増田	388,597円
館腰	865,004円
愛島	492,050円
高館	550,500円
相互台	391,000円
ゆりが丘・みどり台	320,760円
那智が丘	279,200円
戸別募金合計	5,613,661円

〔平成22年度 収支決算報告〕

《収入》

(単位：円)

勘定科目	決算額	
会費収入	6,383,360	
経常経費補助金・助成金	28,691,000	
受託金収入	36,982,850	
共同募金配分金収入	9,639,274	
介護保険等事業収入	205,446,891	
授産事業収入	2,863,989	
その他	寄附金収入	1,714,653
	事業収入	735,580
	雑収入	1,444,250
	会計単位間繰入金収入	2,200,000
	前年度繰越資金残金	43,914,316
収入合計	340,016,163	

《支出》

(単位：円)

勘定科目	決算額	
人件費支出	232,224,871	
事務費支出	8,011,236	
事業費支出	53,531,783	
共同募金配分金支出	7,231,235	
授産事業支出	2,745,526	
その他	会計単位繰出金支出	2,200,000
	積立基金等積立支出	1,358,101
次期繰越資金残金	32,713,411	
支出合計	340,016,163	

名取市社会福祉協議会

現況報告

名取市社会福祉協議会は、皆様にご協力いただいた会費や補助金、共同募金配分金、介護保険事業収入等により事業を運営しています。ここでは、平成22年度の決算状況と平成23年度の予算状況を報告します。

〔平成23年度 収支予算状況報告〕

《収入》

(単位：円)

勘定科目	予算額	
会費収入	6,221,000	
経常経費補助金・助成金	29,385,000	
受託金収入	37,058,000	
共同募金配分金収入	8,599,000	
介護保険等事業収入	216,583,000	
授産事業収入	2,714,000	
その他	寄附金収入	101,000
	事業収入	832,000
	雑収入	853,000
	前年度繰越資金残金	32,713,411
	収入合計	335,059,411

《支出》

(単位：円)

勘定科目	予算額	
人件費支出	232,270,000	
事務費支出	8,102,000	
事業費支出	50,991,000	
共同募金配分金支出	7,109,000	
授産事業支出	2,714,000	
その他	会計単位繰出金支出	100,000
	助成金支出	960,000
予備費	100,000	
次期繰越資金残金	32,713,411	
支出合計	335,059,411	

★本来であれば10月1日号でお知らせすべき状況ですが、震災の影響により10月1日号を発行していないため、今回でのお知らせとなりました。

トピックス

友愛作業所からのお知らせ



友愛作業所は、心の病で障がいのある方々が、作業活動を通じて社会復帰を目指していくための支援を行う施設です。

今年4月より従来の精神保健福祉法による運営から、障害者自立支援法による運営形態への移行に伴い、今後は就労移行支援事業、及び就労継続支援B型事業を行うことにより、支援の充実を図ります。



利用のご案内

※ご利用のお申し込み、ご相談等は下記までご連絡ください。

名称	名取市友愛作業所
対象	名取市内にお住まいの方で、心の病で障がいのある方
利用事業	就労移行支援事業 就労機会の提供や生産活動を通じ、就労に必要な知識や能力の向上を図り、一般就労に向けた活動をサポートします。 就労継続支援B型事業 通常の事業所で働く事が困難な方に、就労機会の提供や生産活動を通じて、知識や能力向上のための訓練を行い、日中活動の機会をサポートします。
利用料	名取市内にお住まいの方は減免となります（無料）
開所時間	9：00～16：00（土・日曜日、祝休日を除く）
問合せ先	022-384-8876（名取市増田1丁目7-28）

活動場面紹介



このような目的の方々が利用されています

- ★作業体験を通じ、人との交流の場を広げたい。
- ★1日の生活リズムを整えたい。
- ★仕事をしたいが不安があるため体を慣らしたい。
- ★一般就労に就くために必要な訓練を受けたい。など



★社会福祉大会開催



★障がい疑似体験（キャップハンディ体験）



★老人クラブ関係行事（芸能大会、グラウンドゴルフ交歓会、ペタンク交歓会）



社協の事業活動



名取市社会福祉協議会の事業活動について写真でご紹介します。

このような活動を今年も行っていきます！



★配食サービス（ひとり暮らし高齢者等への弁当配達）

社会福祉協議会に寄付をしていただいた方々を掲載しました。

(平成23年2月1日～平成24年1月31日の間)

善意の気持ちを大切に、社会福祉協議会が行っている事業活動に役立たせていただきます。



現金の寄付

★平成23年1月31日までの寄付金は前回発行の「社協だより第67号」に掲載済みです。

(敬称略)

月 日	氏 名	金額 (円)
H23.2. 28	名取市シルバーふれあいまつり実行委員長 板橋弘武 (社)名取市シルバー人材センター	21,270
3. 2	有限会社 増田タクシー *店内設置「善意銀行募金箱」	8,311
3. 10	名取市増田小学校マーチングバンド6年生の親	156
4. 1	名取災害支援センター (館腰)	50,000
4. 28	名取災害支援センター (館腰)	50,000
5. 6	名取災害支援センター (館腰)	23,798
5. 24	みちのくフリーマーケット協会 (増田西)	5,000
5. 26	愛島公民館まつり チャリティー募金	9,381
5. 27	有賀敬子、中村里美 他有志大勢 (愛知県豊田市)	106,482
6. 1	高橋鉄弥 (増田)	200,000
6. 8	一・八会 会長 赤沼博 (増田西)	30,000
6. 10	氏家光江 (名取が丘)	100,000
6. 21	名取災害支援センター (館腰)	38,172
7. 22	名取災害支援センター (館腰)	19,451
7. 25	SA・KI・E-PAL子どもえいごあそびサークル (増田西)	3,000
7. 29	名取災害支援センター (館腰)	19,647
8. 2	名取笑う会 代表 齋藤栄子 (館腰)	20,228
8. 8	みちのくフリーマーケット協会 (増田西)	5,000
8. 22	名取災害支援センター (館腰)	8,717
8. 23	第42回増田西地区納涼盆踊り祭り実行委員会 実行委員長 渡邊利男	74,800
8. 24	山田良一 (愛島)	11,091
8. 24	故人 氏家光江 長男 氏家悦男 (名取が丘)	100,000
9. 1	山田良一 (愛島)	31,500
10. 21	グラウンド・ゴルフ名取市協会	2,400
11. 1	名取災害支援センター (館腰)	1,033
11. 1	名取災害支援センター (館腰)	4,023

月 日	氏 名	金額 (円)
11. 10	名取岩沼農協青年部 下増田地区	8,674
11. 21	砺波市消防団 東野尻分団 (富山県砺波市)	27,881
12. 5	みちのくフリーマーケット協会 (増田西)	5,000
12. 5	増田婦人会	36,100
12. 5	増田グラウンド・ゴルフ愛好会	4,100
12. 12	本郷老人クラブ福寿会 会長 高橋宏	17,811
12. 15	有限会社エンゼル 代表取締役 細目章子 *店内設置「善意銀行募金箱」	5,048
12. 20	名取災害支援センター (館腰)	6,532
12. 26	長尾陽子 (名取が丘)	11,367

※その他、匿名希望の方から寄付金 (8件・2,029,350円) をいただきました。

物品の寄付

(敬称略)

月 日	氏 名	物 品 名	払い出し先
H23.5. 27	有賀敬子、中村里美他有志大勢	手芸用布 1箱	名取市友愛作業所
5. 30	那智が丘老人クラブ福寿会 那智が丘地区民生委員児童委員	雑巾 180枚	名取市立那智が丘小学校 那智が丘児童センター 那智が丘公民館
9. 1	小川佳代子 (仙台市)	ベビー布団、おもちゃ等	鹿島田保育園
9. 16	メガネの相沢 名取店	老眼鏡一式 20組	市内高齢者
11. 10	山本かち子 (増田西)	タオル等 115枚	市内高齢者
11. 22	山陽電子工業株式会社 通信・放送事業部通信Gr一同	毛布 24枚	被災された方々
12. 12	板橋良子 (増田)	手作り毛糸 ぬいぐるみ 45個	名取市手倉田保育所 仮設住宅集会所等
H24.1. 30	㈱セピア・クワーター・インター ナショナル (愛知県名古屋)	美容ジェル「ラピン」602本 コラーゲン「ラ・エラ」271個	市内8ヶ所仮設住宅

※その他、匿名希望者の方から物品 (2件・手作り小袋・シーツ・タオルケット) をいただきました。

本寄付金は、社会福祉法人に対する寄付として、所得税法第78条第2項第3号並びに法人税法第37条第4項第3号及び個人住民税に定める寄付金控除の対象(※)となります。

※ご寄付していただきました日の翌年1月1日に居住している市町村が、寄付金税控除団体として本会を条例指定している場合に限りです。

～福祉のまちづくりを行っています～



指定居宅サービス事業所ほっとなとり

名取市増田字柳田 80 / 384-6669 (代表)

【主な事業活動】

訪問（居宅）介護、訪問入浴、福祉用具（貸与・購入販売、日常生活用具給付）
重度訪問介護、行動援護、同行援護、移動支援、受託事業（育児ヘルプ・ひとり親ヘルプ）
※介護保険法に基づく事業、障害者自立支援法に基づく事業等を行っています。

指定居宅介護支援事業所ほっとなとり

名取市増田字柳田 80 / 384-6669 (代表)

【主な事業活動】

居宅介護支援（ケアプランの作成、介護の相談・申請の代行）、
受託事業（認知症高齢者等を支える介護者のつどい「いっぶく堂」）
※介護保険法に基づく事業等を行っています。

受託事業；名取南地域包括支援センター

名取市名取が丘四丁目 17-7 / 399-7570



【主な事業活動】

介護予防マネジメント、総合相談支援・権利擁護、
包括的・継続的マネジメント、介護予防教室の開催
※介護保険法に基づく事業等を行っています。

受託事業；障害者支援施設 名取市友愛作業所

名取市増田一丁目 7-28 / 384-8876



【主な事業活動】

就労移行支援、就労継続支援B型
*詳しくは13ページに掲載しています。
※障害者自立支援法に基づく事業等を行っています。

なとりソーシャルサポートセンターぽこあぽこ

名取市増田一丁目 7-28 / 384-8889



【主な事業活動】

福祉サービスの利用に関すること、地域にある社会資源の活用に関する
こと、日常生活に関する支援、社会生活力を高める支援、権利擁護のた
めに必要な支援、専門機関への紹介
※障害者自立支援法に基づく事業等を行っています。

サービスのご利用についてなど、お気軽にご相談下さい。

【お問い合わせ、ご相談、応募先】

社会福祉法人 名取市社会福祉協議会

〒981-1292 名取市増田字柳田 80 番地 TEL 022 - 384 - 6669

<http://www.natorisyakyo.or.jp/>